LÆGEMIDDEL STYRELSEN

Regionernes udgifter til medicintilskud 1.-3. kvartal 2011

Rapporten beskriver, hvordan salget af de tilskudsberettigede lægemidler samt regionernes udgifter til medicintilskud har udviklet sig i 1.-3. kvartal 2011. Desuden fremgår det, hvordan denne periodes udvikling i salget har været sammenlignet med samme periode sidste år.

Kvartalsvis overvågning

Vi følger løbende salget af de tilskudsberettigede lægemidler og udviklingen i regionernes udgifter til medicintilskud.
Hvert kvartal offentliggør vi en opgørelse over tallene på laegemiddelstyrelsen.dk. Opgørelsen omfatter akkumulerede størrelser inden for kalenderåret og er baseret på apotekernes indberetning til Lægemiddelstyrelsens Lægemiddelregister.

Mængdesalget af tilskudsberettigede lægemidler er steget med 2,4 pct.

Tendensen fra de forrige perioder fortsætter, og den solgte mængde af tilskudsberettigede lægemidler er således svagt stigende med 40 mio. DDD (2,4 pct.) i 1.-3. kvartal 2011 i forhold til samme periode sidste år, jf. tabel 1. Udviklingen er også afbilledet i figur 1, hvoraf det også fremgår, at forbruget i juli 2011 ligger lidt under sidste års niveau, mens august og september ligger over.

Tabel 1. Mængdesalget af tilskudsberettigede lægemidler (mio. DDD), 2009-2011

	Mængde (mio. DDD)			%-ændring 2010-2011
	2009	2010	2011	
Januar	179,7	180,2	186,6	**3,6**
Februar	163,2	170,1	174,5	**2,6**
Marts	185,4	211,0	204,4	**-3,1**
April	179,8	173,3	186,0	**7,4**
Maj	182,7	190,0	204,0	**7,4**
Juni	194,6	205,4	204,6	**-0,4**
Juli	176,2	181,6	177,7	**-2,2**
August	171,4	187,4	198,3	**5,8**
September	181,8	192,3	195,3	**1,6**
Oktober	183,8	188,0	.	**.**
November	177,3	194,9	.	**.**
December	191,9	197,5	.	**.**
I alt	**2.167,9**	**2.271,8**	**1.731,4**	**2,4**

Figur 1. Mængdesalget af tilskudsberettigede lægemidler (mio. DDD), 2009-2011

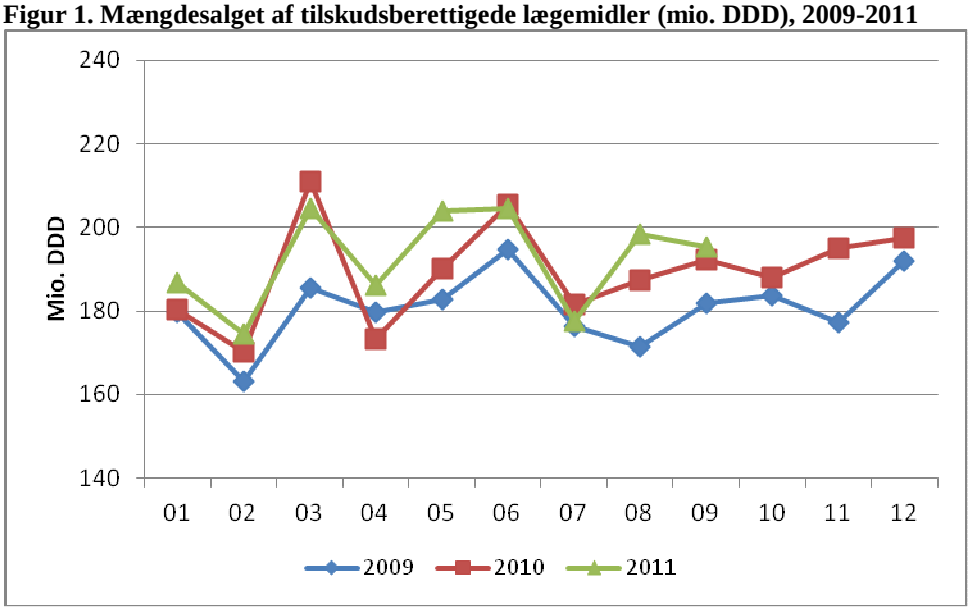

Omsætningen af tilskudsberettigede lægemidler er faldet med 6,7 pct.

Omsætningen af de tilskudsberettigede lægemidler er fortsat faldende med 6,7 pct. og udgjorde samlet 7,3 mia. kr. i de første tre kvartaler af 2011, jf. tabel 2. Det svarer til et fald på 526 mio. kroner i forhold til samme periode sidste år, og da den solgte mængde af tilskudsberettigede lægemidler samlet set er steget i perioden, kan faldet i omsætningen fortsat forklares med generelt faldende priser på tilskudsberettigede lægemidler. Dette fald i priserne kan bl.a. henføres til det fortsatte konkurrencepres fra de generiske lægemidler og revurderingerne af tilskud. I figur 2 er afbilledet, hvorledes omsætningen indtil nu har ligget lavere i samtlige måneder af 2011 i forhold til samme respektive måned sidste år.

Tabel 2. Omsætningen af tilskudsberettigede lægemidler (mio. kr.), 2009-2011

	Omsætning (mio. kr.)			%-ændring 2010-2011
	2009	2010	2011	
Januar	856,9	847,5	807,9	**-4,7**
Februar	779,7	809,1	754,0	**-6,8**
Marts	881,5	988,7	875,7	**-11,4**
April	851,8	809,8	799,4	**-1,3**
Maj	864,1	885,9	856,6	**-3,3**
Juni	902,4	951,6	851,4	**-10,5**
Juli	817,1	831,0	743,9	**-10,5**
August	791,6	853,2	828,1	**-2,9**
September	851,8	879,4	813,3	**-7,5**
Oktober	876,1	859,8	.	**.**
November	833,6	872,9	.	**.**
December	899,1	884,6	.	**.**
I alt	**10.205,7**	**10.473,5**	**7.330,2**	**-6,7**

Figur 2. Omsætningen af tilskudsberettigede lægemidler (mio. kr.), 2009-2011

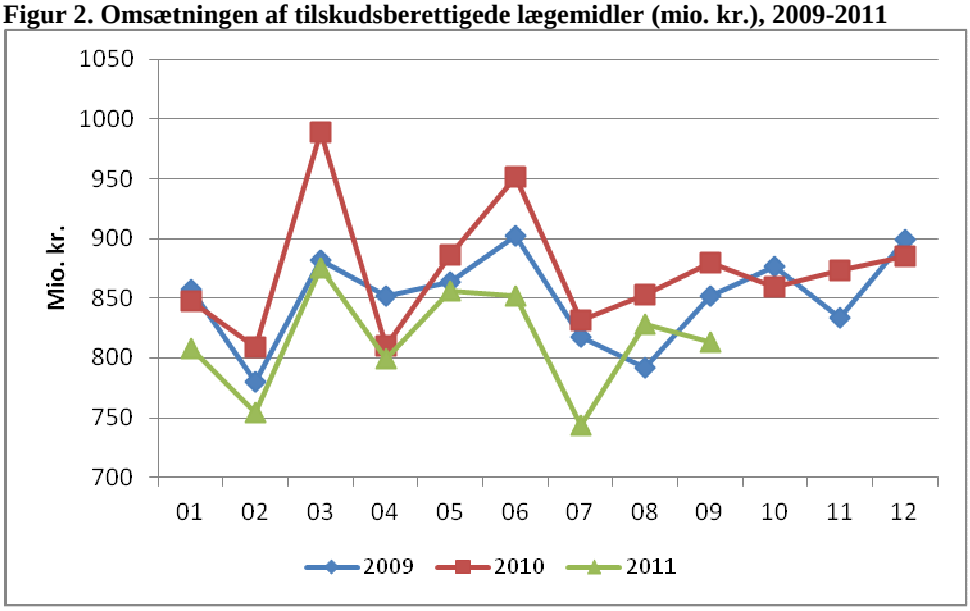

Regionernes udgifter til medicintilskud er faldet med 7,5 pct.

Medicintilskud udbetalt fra regionerne udgjorde 4,9 mia. kr. i 1.-3. kvartal 2011, jf. tabel 3. I tråd med den faldende omsætning opgjort i kroner er medicintilskuddet ligeledes lavere i hver måned i denne periode i forhold til samme periode sidste år, jf. endvidere figur 3. Således ligger det samlede medicintilskud fra regionerne 395,3 mio. kr. lavere (7,5 pct.).

Tabel 3. Regionernes udgifter til medicintilskud (mio. kr.), 2009-2011

	Tilskud (mio. kr.)			%-ændring 2010-2011
	2009	2010	2011	
Januar	581,2	569,7	537,7	**-5,6**
Februar	534,7	546,4	503,6	**-7,8**
Marts	608,5	673,8	588,4	**-12,7**
April	587,9	552,1	538,8	**-2,4**
Maj	592,9	602,0	576,4	**-4,3**
Juni	607,4	641,0	568,6	**-11,3**
Juli	547,1	555,4	496,2	**-10,7**
August	527,4	569,2	551,5	**-3,1**
September	565,0	582,8	535,9	**-8,0**
Oktober	581,9	571,8	.	**.**
November	555,1	584,4	.	**.**
December	605,3	596,5	.	**.**
I alt	**6.894,5**	**7.045,1**	**4.897,1**	**-7,5**

Figur 3. Regionernes udgifter til medicintilskud (mio. kr.), 2009-2011

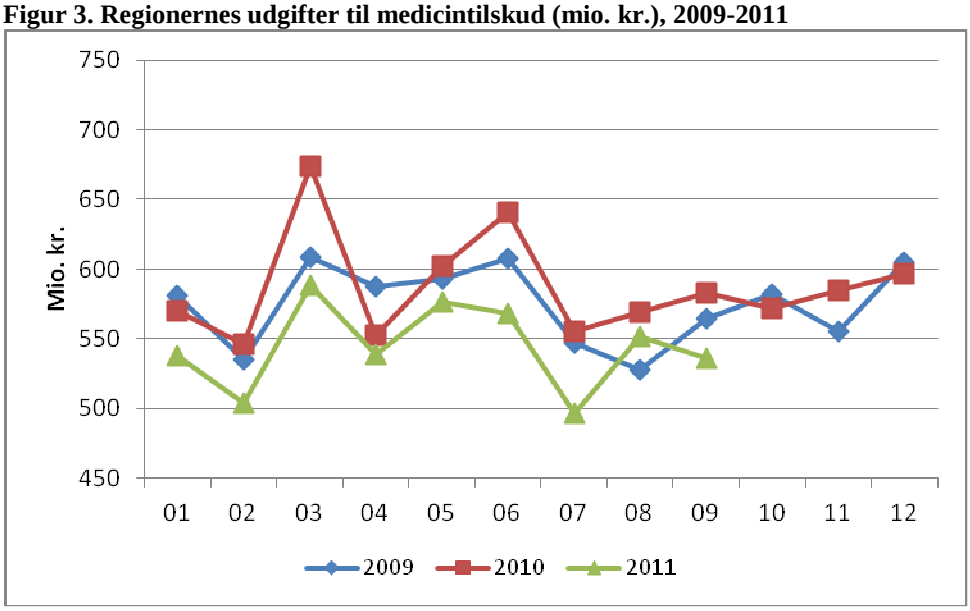

Den gennemsnitlige tilskudsprocent er faldet med 0,6 procentpoint

Den gennemsnitlige tilskudsprocent er faldet fra 67,4 i 1.-3. kvartal 2010 til 66,8 pct. i 1.-3. kvartal 2011. Det svarer til et fald på 0,6 procentpoint.

Figur 4. Gennemsnitlig tilskudsprocent, 2009-2011

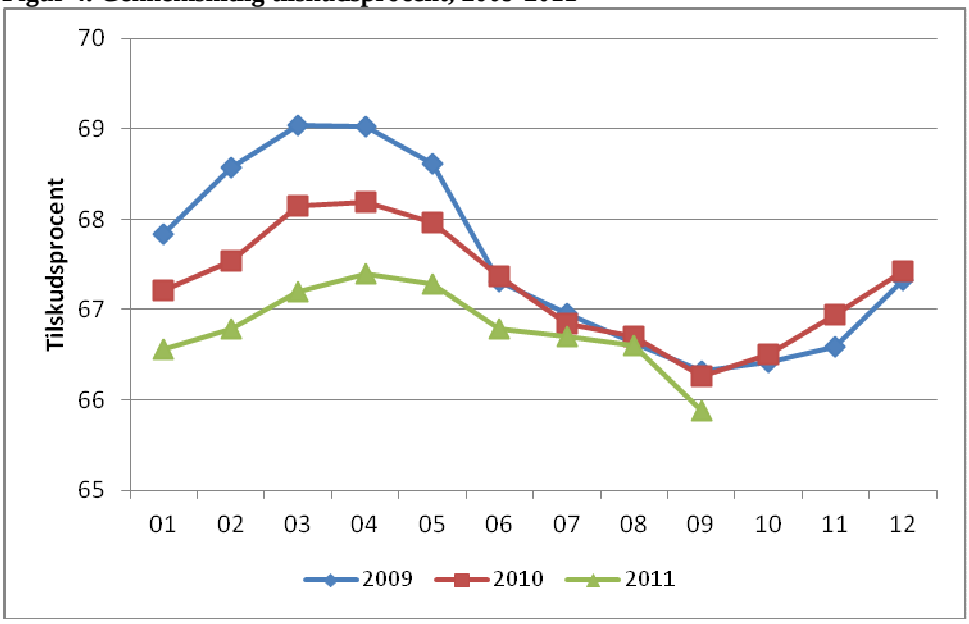

Udviklingen i ATC-hovedgrupper i mængdesalg og omsætning

Den gruppe af tilskudsberettigede lægemidler med den største absolutte stigning i mængdesalget siden 1.-3. kvartal sidste år, er fortsat midler til hjerte og kredsløb (ATC-gruppe C), som er steget med 15,9 mio. DDD (2,1 pct.), jf. figur 5. På andenpladsen kommer igen lægemidler til nervesystemet (ATC-gruppe N) med en stigning på 9 mio. DDD (3,5 pct.), efterfulgt af lægemidler til fordøjelse og stofskifte (ATC-gruppe A), som ligger 7,2 mio. DDD højere (4,2 pct.). Disse tre områder springer også i øjnene, når man kigger på omsætningen i kroner, jf. figur 6. Omsætningen for lægemidler til nervesystemet er fortsat stigende – om end aftagende – og

ligger således 45,5 mio. kr. (1,8 pct.) højere end samme periode sidste år. Derimod har de to grupper af lægemidler til hjerte og kredsløb hhv. fordøjelse og stofskifte begge oplevet størst fald i omsætningen på hhv. 287,5 mio. kr. (23,4 pct.) og 106,5 mio. kr. (11,6 pct.).

Figur 5. Mængdesalget af tilskudsberettigede lægemidler opgjort på ATC-hovedgrupper (mio. DDD), 1.-3. kvartal 2009-2011

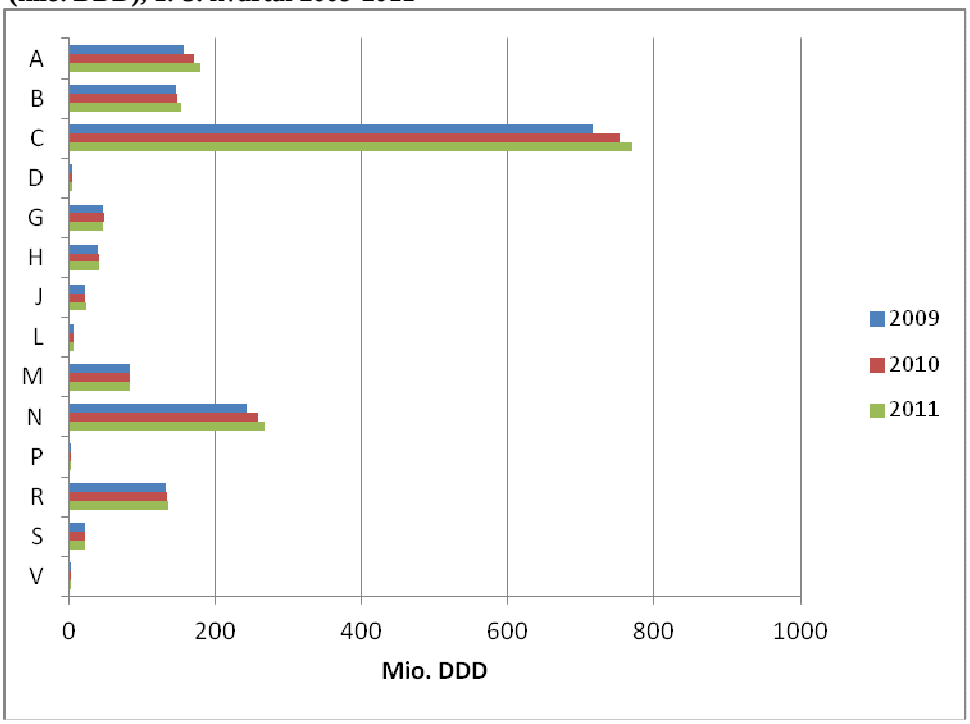

Figur 6. Omsætningen af tilskudsberettigede lægemidler opgjort på ATC-hovedgrupper (mio. kr.), 1.-3. kvartal 2009-2011

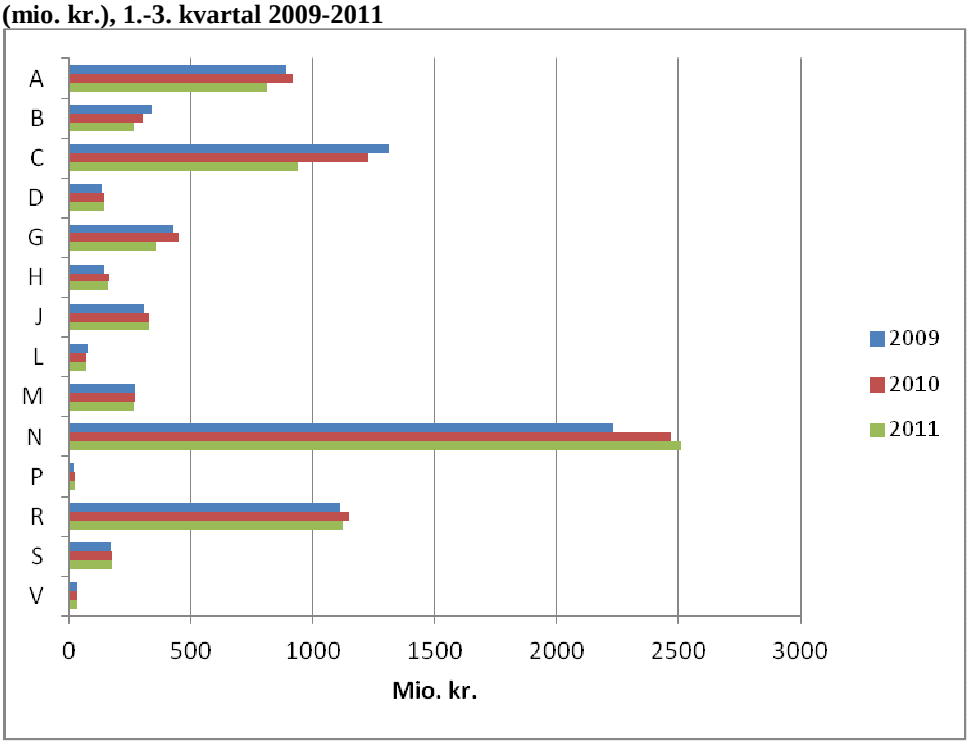

Tekstforklaring til figur 5 og 6:

A: Lægemidler til fordøjelse og stofskifte
B: Lægemidler til blod og bloddannende organer
C: Lægemidler til hjerte og kredsløb
D: Hudmidler
G: Kønshormoner og midler til kønsorganer og urinveje
H: Hormoner til systemisk brug, ekskl. kønshormoner og insuliner
J: Systemiske lægemidler mod infektionssygdomme
L: Cancermidler og lægemidler til immunsystemet
M: Lægemidler til muskler, led og knogler
N: Lægemidler til nervesystemet
P: Lægemidler mod parasitter
R: Lægemidler til åndedrætsorganer
S: Lægemidler til sanseorganer
V: Diverse lægemidler

Udviklingen i omsætning på 3. ATC-niveau

Den gruppe af lægemidler, der på 3. ATC-niveau har haft den største stigning i omsætningen i kroner, er antipsykotiske midler (N05A), jf. tabel 4. I forvejen er omsætningen for antipsykotiske lægemidler højest af alle på dette niveau, med en samlet omsætning på i alt 714,8 mio. kr. i 1.-3. kvartal 2011, hvilket er 60, 1 mio. kr. (9,2 pct.) højere end samme periode sidste år. Ligeledes med en stor absolut stigning i omsætningen ses midler til sænkning af blodsukker, ekskl. insuliner (A10B) og psykostimulerende midler (N06B), hvis omsætning er steget med hhv. 35,9 pct. og 25,1 pct.
Af de ti grupper af lægemidler, der vises i tabel 4, havde størstedelen af dem omtrentlig tilsvarende stigning i mængden, med undtagelse af midler til sænkning af blodsukker ekskl. insuliner (A10B), midler mod uregelmæssig hjerterytme (C01B) og ACE-hæmmere i kombination med diuretika (C09B), hvilket kan forklares med en gennemsnitlig prisstigning for forbruget inden for disse grupper af lægemidler.

Tabel 4. Lægemidler med den største absolutte omsætningsstigning, 1.-3. kvartal 2010-2011

	Ændring i omsætning (mio. kr.)	Ændring i omsætning (pct.)	Ændring i mængde (pct.)
N05A	60,1	9,2	2,4
A10B	56,7	35,9	7,4
N06B	43,1	25,1	23,4
C10A	7,4	2,3	7,2
H05A	6,9	15,7	15,9
J01C	6,6	3,2	4,8
L04A	5,7	11,0	5,4
G04B	3,6	2,5	8,3
C09B	3,5	17,1	4,1
C01B	3,2	39,3	7,3

Figur 7. Omsætningen af de 10 tilskudsberettigede lægemiddelgrupper med størst stigning i omsætningen (mio. kr.), 1.-3. kvartal 2009-2011

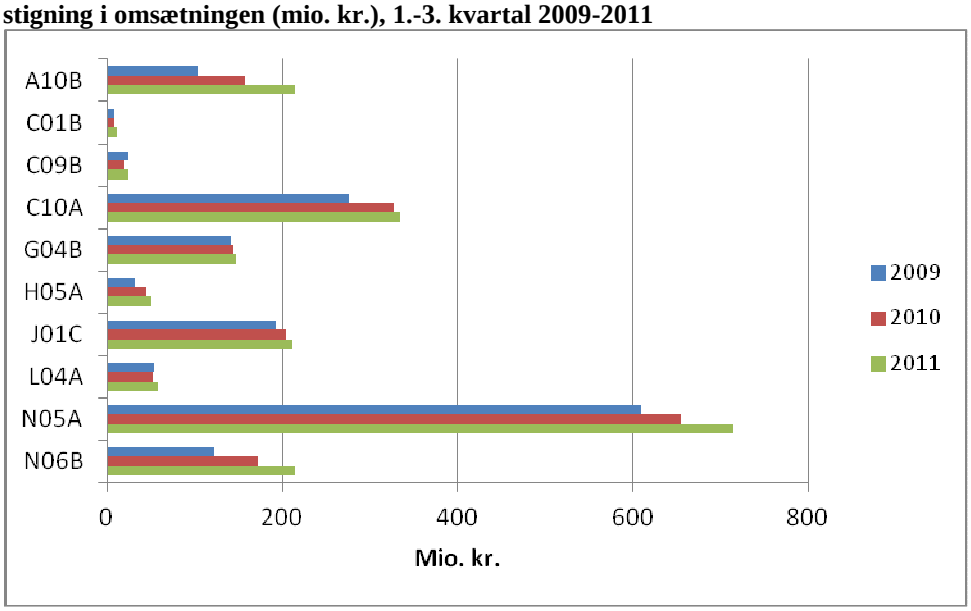

Figur 8. Mængdesalget af de 10 tilskudsberettigede lægemiddelgrupper med størst stigning i omsætningen (opgjort i mio. DDD), 1. -3. kvartal 2009-2011

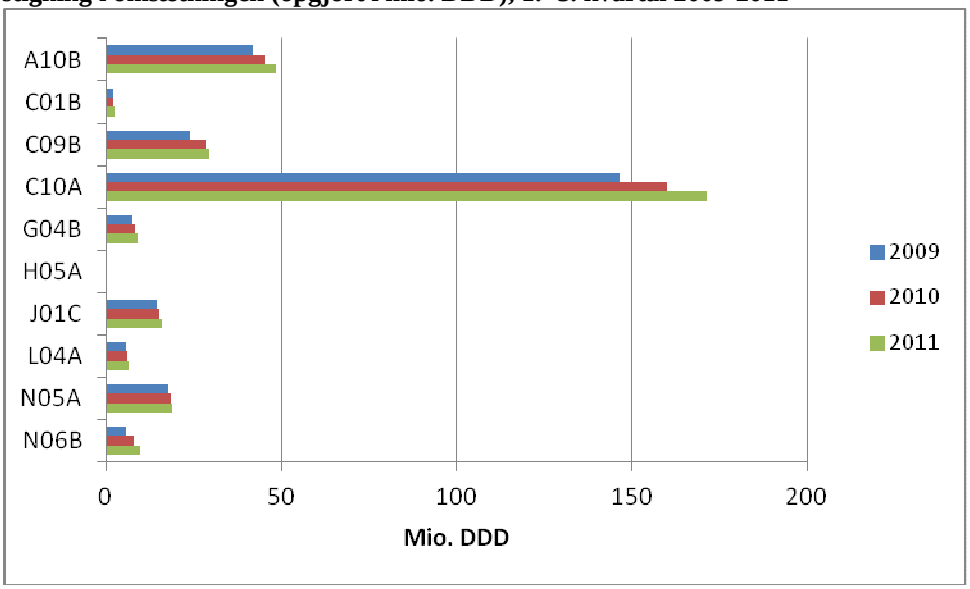

Tekstforklaring til tabel 4 samt figur 7 og 8:

A10B: Midler til sænkning af blodsukker, ekskl. insuliner
C01B: Midler mod uregelmæssig hjerterytme
C09B: ACE-hæmmere i kombination med diuretika
C10A: Lipid-modificerende midler, usammensatte
G04B: Urinvejs- og potensmidler, inkl. spasmolytika
H05A: Parathyroidea-hormoner og analoger
J01C: Penicilliner
L04A: Immunosupressiva
N05A: Antipsykotiske midler
N06B: Psykostimulerende midler

Udviklingen i mængdesalget på 3. ATC-niveau

Usammensatte lipid-modificerende midler (C10A), som allerede indgår i tabel 4 samt figur 7 og 8, er den gruppe af lægemidler med den største absolutte mængdestigning på 11,4 mio. DDD.

Derudover ses de fem grupper af lægemidler, der på 3. ATC-niveau har haft den største stigning i mængden, i tabel 5 samt figur 9 og 10 nedenfor. Fælles for disse lægemiddelgrupper, hvis mængde er steget et sted mellem ca. 2-8 mio. DDD, er et fald i omsætningen, der indikerer et fald i gennemsnitsprisen på disse områder. Det gælder især for midler mod mavesår (A02B), som trods en mængdestigning på 4,8 pct., har oplevet en nedgang i omsætningen på hele 66,2 pct.

Tabel 5. Lægemidler med den største absolutte mængdestigning, 1.-3. kvartal 2010-2011

	Ændring i mængde (mio. kr.)	Ændring i mængde (pct.)	Ændring i omsætning (pct.)
C08C	7,7	7,1	-13,3
N06A	4,0	3,3	-2,5
B01A	3,7	2,8	-13,2
A02B	3,4	4,8	-66,2
C09A	2,1	1,6	-5,3

Note til tabel 5: Lægemiddelgrupperne er kun medtaget i tabellen, såfremt de ikke allerede optræder i tabel 4.

Figur 9. Mængdesalget af de 5 tilskudsberettigede lægemiddelgrupper med størst stigning i mængden (mio. DDD), 1.-3. kvartal 2009-2011

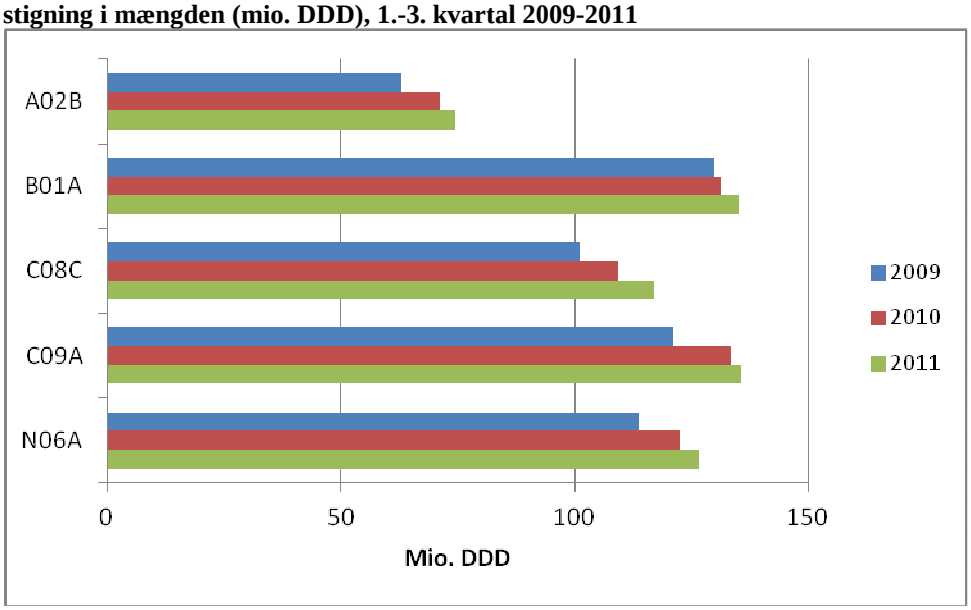

Figur 10. Omsætningen af de 5 tilskudsberettigede lægemiddelgrupper med størst stigning i mængden (opgjort i mio. kr.), 1. -3. kvartal 2009-2011

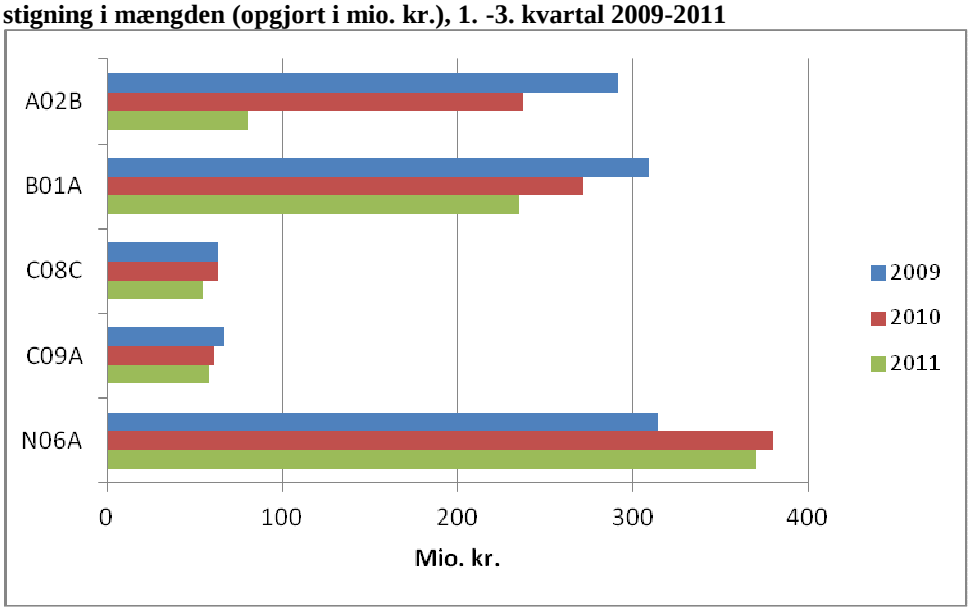

Note til figur 9 og 10: Lægemiddelgrupperne er kun medtaget i figurerne, såfremt de ikke allerede optræder i figur 7 og 8.

Tekstforklaring til tabel 5 samt figur 9 og 10:

A02B: Midler mod mavesår
B01A: Midler mod blodpropper
C08C: Calciumantagonister, selektive med effekt på karrene
C09A: ACE-hæmmere ekskl. kombinationer
N06A: Antidepressive midler